

EひととEすと

8

2024.August
No.329

04…〈地域のEすとニュース〉
サツマイモ機械化で生産拡大へ

05…〈特集〉
第27回
通常総代会開催

11…〈地域で輝くEひと〉
彦根市上稲葉町 高木 富三さん

12…〈今日から始める家庭菜園〉
ハクサイのじかまき栽培に
チャレンジしよう!

20…〈旬の野菜おいしさ伝え隊イチ押しレシピ〉
夏野菜のちらし寿司



02-03…〈地域農業のEひと〉

たがちょうたがごうどうかいしゃ
多賀町多賀 合同会社 もんてくる



私たちは持続可能な開発目標(SDGs)を支援しています。

旬の野菜をおいしく食べよう 料理カード

夏野菜のちらし寿司

材料(4人分)

- ◆甘塩鮭 ……200g ◆砂糖 ……小さじ2
- ◆トウモロコシ ……1/2本 ◆しょうゆ ……小さじ1
- ◆キュウリ ……1本
- ◆ミニトマト ……8個
- ◆シソの葉 ……4枚
- ◆ミョウガ ……2個
- ◆塩 ……少々
- ◆干しシイタケ ……5~6枚
- 酢飯
- ◆ご飯 ……2合
- ◆ガリ(みじん切り) ……大さじ1
- ◆レモン汁 ……大さじ1
- ◆すし酢 ……大さじ2

作り方

- 1 干しシイタケは水に戻して、砂糖としょうゆで煮る。
- 2 ご飯を炊き、ガリ・レモン汁・すし酢を混ぜる。
- 3 キュウリは薄切りにし、塩をまぶしてしんなりするまで置いたら、水気を絞る。
- 4 シソとミョウガは千切りにして水にさらし、水気を切る。
- 5 トウモロコシは茹でた後、包丁で実をそぎ落とす。鮭は焼いて皮と骨を取り除き、身をほぐしておく。
- 6 酢飯にシイタケ・キュウリ・トウモロコシ・鮭を盛り付け、上にシソ・ミョウガ・ミニトマトを飾って完成。



私たちが作っています!!

レシピ: JA東びわこ女性部 旬の野菜おいしさ伝え隊
切り取って料理カードとして保存しましょう!!

今月の食材

ミョウガ

独特なさわやかな香りと辛み、シャキシャキとした食感が特徴です。香りを放つα-ピネンという成分は、リラクセス効果・発汗・血行促進・食欲増進・眠気を覚ますなどの働きがあり、夏バテ予防にピッタリの食材です!



あなたの町のJA共済代理店

あいしょうちようかわら
愛荘町川原694-2

ゆうげんがいしゃ つしのじこう
有限会社 辻野自工

つしのりひろ
代表 辻野 紀弘さん

TEL 0749-42-4524

営業時間 8:30~18:00

定休日 日曜・お盆・年末年始

取り扱い 自賠責共済・自動車共済



『近い!便利!安心!あなたのそばの自動車』を目指しています。お車のことなら何でもお気軽にお声掛けください!

EひととEすと 8月号

発行 JA東びわこ 編集 企画総務部

〒522-0223
滋賀県彦根市川瀬馬場町922-1
TEL:0749-28-7860
FAX:0749-28-7888
URL <https://www.ja-higashiwako.jp/>
E-mail info@east.jas.or.jp

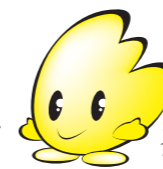

JA東びわこ
イメージキャラクター
"いっぴー"

JA東びわこのお得なキャンペーンや
イベント情報が届く!!
公式LINEをぜひご活用ください!



お手持ちのスマホで
読み取ってください!



笑顔でつながる！
うちの元気っ子野菜！！

身心からだが「ほっこり」喜ぶ
野菜づくりを目指して



顔の見える関係が農業の醍醐味

「大型犬がのびのびと遊べるドッグランやドッグカフェがしたい！」そんな夢を実現するため、令和4年4月に新規就農しました。ところがどっこい、今では農業に魅せられ、当初の夢は一旦置いて、ひたむきに土をいじる毎日を送っています。令和5年3月には、初対面の時から初めて会ったとは思えない親近感を持つ相棒・高津と縁があり、二人三脚で農業経営を行っています。私たちがチャレンジしているのは、自然素材を中心とした肥料を使った、農業に頼らない栽培です。野菜をお買い求めくださった方から直接感想を聞かせてもらったり、一緒に料理のレパートリーを考えたりと、手から手へ自分たちの味を伝えられるのが一番うれしいです。



▲真剣な話からくだらない話まで、本音でぶつかり合う私たち。互いになくはならない存在です。

「つながり」って素晴らしい

社名の「もんてくる」は、方言の「もんてくる(戻ってくる)」から取りました。製菓用語(モンテ)では、別々に作ったパーツを組み立てて完成形に仕上げることを意味します。地元から離れた人たちがいつでも戻ってこれるような地域づくりに貢献したい、地域の様々な要素をつなげられるような存在になりたいと考えています。人と人とのつながりといった点では、未経験から農業の世界に飛び込んだ私たちをあたたかく受け入れてくださる地域の皆さんに感謝が尽きません。いつも手を貸してくださる諸先輩や、微力ながら力添えさせていただく機会もあり、「つながり」って何て素敵で素晴らしいのだろうと改めて感じています。



▲雑草を活かした栽培に挑戦中。すぐ隣には、多賀支店と一緒に行う地元小学校向け食農教育体験の園場があります。

誰もが笑顔あふれる
サロンを目指して

就農するまでは介護支援専門員として働いており、当時から「介護をする側の人が苦労や悩みを共有することで気持ちを和らげる、気軽な場所が必要だよなあ」と考えていました。相棒の高津も前職は福祉業界に身を置いていたこともあり、私たちがだからこそできるのではないかと、月に二度、多賀町敏満寺の胡宮神社さんでサロンを開いています。名前は「暖愛亭(たんだい)」です。日頃の介護について、「誰かに話を聞いてもらいたい」「ちょっと愚痴をこぼしたい」「少しの時間でいいから息抜きしたい」といった方にぜひお越しいただきたいです。かまどで炊いたご飯と私たちの野菜を使ったお味噌汁をご用意してお待ちしています。



▲利用料500円。町内外問わず歓迎いたします。開催日は当社インスタグラムにてご確認ください。

もんてくるInstagram



たがちょうたが
多賀町多賀

こうどうかいしゃ
合同会社 もんてくる

かんどりゆき
代表 神鳥 幸さん(48)

主な生産品目

品目名	規模
ピーマン・ゴーヤ・ナス・トマト 多賀にんじん ほか	70a (令和6年度)



JA東びわこ多賀支店
多賀町

第27回 通常総代会

6月22日、「第27回通常総代会」を豊郷町の「豊栄のさと」で開催しました。議長に愛知川支店管内の福田俊男さんを指名して議事を進行し、全9議案と附帯議案を可決承認。「持続可能な地域農業の実現に向けた決議」では、秦荘支店管内の野々村乙成さんが提案し、一同拍手で賛同しました。



◆ 提出議案

- 第1号議案 令和5年度(第27年度)事業報告及び剰余金処分案の承認について
- 第2号議案 令和6年度(第28年度)事業計画の設定について
- 第3号議案 定款及び定款附属書総代選挙規程の一部変更について【特別決議】
- 第4号議案 任期満了による役員を選任について
- 第5号議案 経営管理委員の退任に係る退職慰労金の支給について
- 第6号議案 監事の退任に係る退職慰労金の支給について
- 第7号議案 令和6年度(第28年度)経営管理委員の報酬額の決定について
- 第8号議案 令和6年度(第28年度)理事の報酬額の決定について
- 第9号議案 令和6年度(第28年度)監事の報酬額の決定について
- 附帯議案 (省略)

◆ 総代数および出席した総代数(開会時)

総代数・正組合員総代 …… 542名
 出席数 …… 454名
 【内訳】本人出席 …… 222名
 書面出席 …… 232名
 准組合員総代 …… 11名

◆ 報告事項

1. 貸借対照表、損益計算書及び注記表について
2. 子会社の決算報告について
3. 当JAの自己改革の実践状況について
4. JAバンク基本方針の変更について

◆ 総代会とは?

総代会は、JAの意思決定を行う最高機関です。選挙で選ばれた正組合員の代表(=総代)が1人1票の議決権を持ち、JAの運営に関する決議を行います。

広報誌「EひとEすと」では、総代会の内容を抜粋して掲載しています。詳細は、組合員の皆さまへ配布しております「協同のあゆみ(ダイジェスト版)」をご覧ください。



PICKUP 地域のEすとニュース

JA東びわこは、持続的な開発目標(SDGs)を支援しています。



対面販売で弾む会話 直売所マルシェ初開催



今後、奇数月は「直売所マルシェ」をぜひご利用ください。

農産物直売所出荷者部会では、鳥居本支店前コミュニティホールで「直売所マルシェ」の取り組みを新たに始めています。初回は野菜や惣菜、手作りの加工品などを持ち寄り、訪れた人と会話を通じた対面販売を楽しみました。来場した人は「近隣に店が少ないので、近所で楽しく買い物ができるうれしい。また来たい」と話していました。

今後、偶数月はこれまでと同様に委託販売方式でJA職員が出荷品を販売する「出張直売所」、奇数月は出荷者が対面で直接販売する「直売所マルシェ」を行います。開催日は随時、鳥居本支店での掲示や「やさいの里二番館」のインスタグラムにてお知らせしますのでぜひご確認ください。

元気ではつらつとプレー楽しむ 「尼子」チームが優勝! 年金友の会ゲートボール大会



優勝トロフィーや表彰状を手にする「尼子」チームの皆さん

年金友の会は6月11日、彦根市本庄町でゲートボール大会を開き、24チームの120人が交流を楽しみました。見事に優勝を果たしたのは、「尼子」チームの皆さんです。おめでとうございます!

年金友の会は、公的年金の振込口座をJA東びわこにご指定いただくと加入することができ、現在は1万6千人超が会員として様々な特典をお楽しみいただいています。

〈準優勝:「ハエミ」チーム 3位:「亀山」チーム〉

定植から収穫まで機械化一貫体系で栽培 サツマイモ機械化で 生産拡大へ



移植機を使ってサツマイモの苗を植える法人担当者

JA東びわこは全農滋賀県本部と連携し、畝立て機やマルチャー・移植機・つる切機・収穫機・洗浄機など一貫した機械化によるサツマイモの生産性向上・生産拡大を目指す取り組みを新たに始めました。今年は試験的に4戸の農家が58aの面積で栽培しています。

15aの面積で栽培する彦根市南三ツ谷町の農事組合法人「ファームみつや」でも移植機を使った定植が行われ、同法人担当者は「大幅な労力減に期待したい」と話していました。

今後、サツマイモの生育状況を確認しながら、機械化による生産性の向上具合を検証してまいります。

将来の組合員リーダーを目指して 組合員大学「あぐりライフ」 第2期生が始動

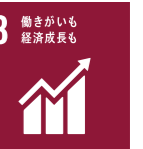

積極的に発言し、学びとつながりを広げる第2期生の皆さん

6月下旬、組合員大学「あぐりライフ」第2期生(ベーシックコース)の開校式を行いました。11名の受講生が年間を通じて学びの循環づくりに取り組みます。

初回は「ヨーロッパの農業から自分の農業の姿を考えてみよう」と題して一般社団法人「日本協同組合連携機構(JCA)」客員研究員 和泉真理氏の講演を聴き、学びを深めました。

7月初旬には第1期生が2年次(マスターコース)を迎え、「農業と実践」をテーマに、より高度で実践的な内容について学びました。

いずれも学びの循環を生み出すとともに仲間の輪を広げ、将来的に地域でリーダーシップを発揮できる組合員を目指して取り組んでいただきます。

事業報告
(第1号議案)

営農経済部門

地域農業の持続的発展に向け、県内需要に対して供給量が不足している果樹に注目し、果樹栽培に着手しやすい環境づくりを指すとともに新たな特産品づくりを視野に入れたブドウ栽培トレーニング施設の運営を開始しました。



▲ブドウ栽培を学ぶ受講生

米の販売においてはインボイス制度に対応するため、米の買取販売を委託販売へ移行し、農協特例を活用することで農家の事務負担軽減に取り組みました。



▲米出荷の様子

小麦栽培では、冬場の積雪による影響で生育の停滞が見られたものの、春先からの高温で生育が進み、収穫が平年より早まるとともに収量も平年より多い状況でした。



▲春先からの高温で生育が進んだ小麦

大豆栽培では、播種時期の天候に恵まれ苗立ちの確保においても順調だったことから、収量は平年に比べて増加した年となりました。



▲順調に生育し、収量が増加した大豆

経済事業では、担い手向け生産資材推進に注力し、費用対効果のメリットや省力化を分かりやすく伝える体制を構築することで提案力の強化を図りました。



▲担い手農家への生産資材提案

葬祭事業では、彦根地域における社会インフラの一つとして家族葬ホール「虹のホール」やわらぎ彦根を竣工しました。



▲虹のホール「やわらぎ彦根」竣工式

そのほか、燃料事業や福祉事業などに必要とされるJAを指し、組合員や利用者のニーズに応える事業運営に取り組みました。



▲毎年好評の灯油キャンペーン



▲住み慣れた地域で安心して暮らすためのデイサービスセンター

金融部門

年金やローン・資産形成・税金・法律など多岐に渡る相談にいち早く対応するため、支店での土曜日営業や、本店では土曜日金融相談会を開催し、地域の一番身近な金融機関を目指して取り組みました。

また、NISA制度が大きく変わる局面を迎える中、支店単位の資産形成セミナーを開催することにより、きめ細やかで時代に応じたサービスの提供を目指しました。



▲各地域の支店単位で開いた各種セミナー

企画総務部門

組合員のデジタル活用支援に向けて、管内4拠点支店で計12回のスマホ教室を開催し、毎回多数のご参加をいただき好評を博しました。



▲好評を博したスマホ教室

また、JAや地域をけん引する将来の組合員リーダー育成を目指した組合員リーダー育成を目的とした組合員大学「あぐりライフ」の開校や、「地域農業の応援団」である准組合員の視点をJA運営に活かそうと商品や事業に対する意見・要望を聞き取る「准組合員モニター制度」を実施しました。

監査部門

彦根中央支店の建替え及び農産物直売所「やさいの里二番館」の売場面積拡大に向けて協議・検討を行い、早期に建設が進められるように取り組みます。愛荘営農経済センターについては農業施設が集約している愛知中部CE隣地へ移転を進め、愛荘地域における農業の拠点として運営を図ってまいります。



▲地域振興への実践を学ぶ組合員大学「あぐりライフ」受講生

現業部署―管理部署―内部監査というリスク管理の三線管理体制の一部署として、内部統制の整備・運用状況の確認を行うことで業務執行の適切な助言と是正に取り組み、監事監査及び会計監査人と連携することで効果的・効率的な監査を実施しました。

事業計画(第2号議案)

令和6年度は、第7次地域農業振興計画・第9次中期経営計画の2年次として経営指針の実現を目指し健全経営を図るため、次のとおり総合財務計画及び総合損益計画を策定いたしました。

経営指針

1. 農家組合員の所得増大と農業生産の拡大を目指す
2. 地域の活性化を目指す
3. 不断の自己改革の実践を支える経営基盤の強化を目指す

総合損益計画

事業直接収益	5,737百万円
事業直接費用	2,923百万円
事業総利益	2,814百万円
事業管理費	2,600百万円
事業利益	214百万円
当期剰余金	282百万円

総合財務計画

総資産	281,214百万円
負債	264,961百万円
純資産	16,253百万円

役員改選のお知らせ

— 新経営管理委員 —



経営管理委員 長崎 作藏
 経営管理委員 青木 喜三
 経営管理委員 森 治久
 経営管理委員 中川 嘉和
 経営管理委員 橋本 成行
 経営管理委員会副会長 青木 洋
 経営管理委員会会長 宮尾 和孝
 経営管理委員 山本 恵子
 経営管理委員 一圓 弘明
 経営管理委員 澤田 明子
 経営管理委員 北村 善幸
 経営管理委員 陌間 守
 経営管理委員 森 誠
 経営管理委員 茶木 朝雄
 経営管理委員 河合 かをり
 経営管理委員 西村 悟
 経営管理委員 北坂 仁
 経営管理委員 押谷 多津子
 経営管理委員 喜多 喜代美
 経営管理委員 鹿谷 朋弘
 経営管理委員 田中 良典
 経営管理委員 吉岡 巳津夫
 経営管理委員 辻 毅
 経営管理委員 富永 篤史
 経営管理委員 西田 忠彦

— 新理事 —



経済担当常務 増田 保則
 金融担当常務 上野 倫代
 総務担当常務 中西 規雄
 代表理事専務 堤 伸二
 代表理事理事長 柳本 上司

— 新監事 —



監事 田中 昭男
 監事 西川 政美
 監事 武部 康広
 監事 門田 昌敏
 常勤監事 嶋村 実
 代表監事 片岡 貞一
(順不同敬称略)

ご質問・ご意見 (ピックアップ版)

Q 地域農業の後継者対策に向けて、今回の子会社統合ではどの程度の経営規模、耕作面積でスタートしたのか、何人ほど従業員がいるのか、またどのような理念で実施したか聞かせてほしい。更に今後の地域農業を守っていくためには、例えば海外実習生の育成就労のような新しい制度等が求められる。どのようにして地域を守っていくのか考えを聞かせてほしい。

A 子会社の「JA東びわこアグリサービス」では現在約120haの耕作面積を12名の社員で運営しています。高齢化した集落営農法人を守るには、新たな担い手が必要です。子会社として新規就農者を拡大し、担い手を育てることが一つの大きな目標です。現に30歳代の若手社員も多く入社いただいております。

Q 債権の取立不能見込額に関して、最終的に全て回収するまでにどれくらいの期間を見込んでいますか。また債権回収についてはどのような着地点に基づいて回収行為が行われているのか総代に向けて明らかにしてほしい。

A 裁判での和解条項に沿って毎月定額を回収しているところですが、最終期間については定額回収だけだと終わりが見えないため、最終的には事業用地の売却などといった展開を想定しています。その際にはもちろん残額の回収を行う予定です。

Q より民主的な組織に発展させるために理事会と同時にそれを監視する目的で経営管理委員会制度を実践しているはずだが、歴代の理事長や要職にあつた方が経営管理委員となり、会長になることが代々続いている。これで本当に経営が監視され、牽制機能を働かせて公正に運営できているのか分からない。

A 経営管理委員の選出については、農協法に基づき資格要件を満たした中で地域からの推薦等により適切に行っています。また、3年に1回改選となる経営管理委員会では一度に25人が変わられJA経営について勉強していただき業務を遂行していくのですが、なかなか難しいところもあります。特に金融機関として信用事業を行っているため、牽制機能を本場に働かせるために、JA経営を熟知している方の就任も有効だと考えています。

Q ウンカの被害や高温障害が多く発生し、その影響でお米の販売数量が大きく落ち込んだという報告を受けています。このような状況の中、JAとして次年度はどのように生産者のフォローをしていくのか計画を聞かせてほしい。また、高温障害は毎年続くので対処するための農業散布機械等を取り入れていく必要があると思っておりますが、そのような機械に対する補助事業や生産者を支える補助事業をJA東びわことして創設するなど、スケジュールの大きい計画を生産者に示し、信頼を獲得する組織として運営してほしい。

A 令和5年産の結果を受け、ヒメトビウンカによる稲葉枯病対策に向けては箱施用剤の変更等の徹底をお願いしたところでございます。高温障害の常態化においては生産者所得の復活に向けて、今後も積極的に対策を行っていかねばならないと強く認識しています。

Q 令和5年産の結果を受け、ヒメトビウンカによる稲葉枯病対策に向けては箱施用剤の変更等の徹底をお願いしたところでございます。高温障害の常態化においては生産者所得の復活に向けて、今後も積極的に対策を行っていかねばならないと強く認識しています。

笑顔キラリ 地域で輝く Eひと

町のために！ 地元のために！
地域貢献！
なんでも興味を持つことが
元気の秘訣！？

ひこねしあみいなぼちょう
彦根市上稲葉町
たかぎとみぞう
高木 富三さん(69)

退職後の時間の使い方は 人それぞれだけど、、、

教員人生40年で区切りをつけ、62歳で教員を退職しました。夫婦二人で旅をするといった時間の使い方も素敵ですが、妻がまだ現役なこともあり、2人で少しずつ農業を始めました。私は、専業農家ではなくあくまでも趣味の延長線です。一つの品目に専念するのではなく、キュウリ・ナス・トマト・ズッキーニ・ミカン・キウイと幅広く栽培し、直売所に出荷しています。家族の協力にすごく感謝しています。妻も子どもも後押ししてくれました。

農業だけではない！ 断らないことがモットーです。

地域民生委員・人権学習講師・JA東びわこ年金友の会稲枝支部理事など様々なことに声をかけていただきます。中学校地域部活動にも声をかけていただき、週に一回子どもたちにバドミントンを教えています。何事にも興味を持ち続けることが老けない秘訣かもしれません。農業は80歳までと考えていますが、次世代に引き継げるとうれしいですね。

なにがあるかわからない人生です。自給自足の生活は安全安心な食事・生きる力を身に着けることにつながります。



▲譲り受けた農業機械たち
町内の方から譲り受けました。私も次世代に引き継げるといいですね！
いつも町内の方から協力を得て、活動できています。最近一緒に活動
して下さる方もいてうれしいです！

自分が過ごすところは キレイにしたいと思いませんか？

農業を始めるとたくさんの方から声が掛かりました。農地の管理について悩みを抱えている方はたくさんいます。現在は50aを管理しており20aで農作物栽培、30aは近所の方から預かり、放棄地とならないよう管理しています。正直なところは費用もかかりますが、きれいに保つことが自分たちの住む場所の治安を守ること・町を守ることに繋がると考えています。



営農情報

遭わない！起こさない！ 農作業事故に注意を！

滋賀県内では令和5年に31件の農作業事故が発生しており、うち1件が死亡事故でした。事故の内容は機械作業による事故が多い状況ですが、近年では熱中症による事故も発生しています。

★機械事故ゼロに向けて

- ◆トラクターやコンバインによる圃場への進入・退出時は転落・転倒に注意する。
- ◆機械作業中にトラブルが発生した場合は、必ずエンジンを止めてから作業点検をする。
- ◆草刈りなどを行う際は、事前に農道や畦畔の点検を行い、空き缶や石などケガの原因となるものを取り除く。
- ◆万一の事故に備え共済等に参加する。

★作業中の熱中症対策

- ◆熱中症対策アイテムを積極的に活用し、こまめな水分・塩分補給を行う。
- ◆熱中症の症状(手足のしびれ・めまい・吐き気・頭痛・汗をかかない等)の症状が見られる場合はすぐに作業を中止し、涼しい場所へ移動するなど応急処置を行う。
- ◆応急処置で症状が改善しない場合は、躊躇する事なく医療機関を受診する。

年	農作業事故(件)	うち死亡事故(件)
H26	40	2
H27	40	5
H28	39	1
H29	40	3
H30	56	1
R1	40	1
R2	45	2
R3	42	5
R4	32	1
R5	31	1

〈機械別事故発生割合(R5)〉

トラクター	22.5%
コンバイン	10%
草刈機	10%
トラック	10%
噴霧器	6%
バックホウ	6%
機械なし	22.5%
その他	13%

(県内における農作業事故発生件数の推移) 滋賀県みらいの農業振興課 農作業事故チラシより

湖東地域(彦根市・多賀町・豊郷町・甲良町・愛荘町)で
農業に携わる若手農業者の集い

ファーマーズクラブ ことのわ通信

突撃取材やってます!!

訪問先 たぐち農産株式会社・社員の田中さん

愛荘町豊満の「継ノ農園」村上大喜です。「たぐち農産株式会社」田中大樹さんの所へ伺いました！
田中さんは会社員として彦根市石寺町で1.5haの梨園を管理されています。個人で農業経営を行う自分とは異なる目線や考え方が新鮮でした！研修や会議で互いに顔を合わせる機会があるものの、こうしてゆっくり話すのは初めてだったので貴重な機会となりました。

さて！貴重と言え！田中さんは、あの「彦根梨」を栽培されています。樹上で完熟させるためおいしく仕上がり、JAの直売所などで8月上旬から9月中旬まで販売されるとのことです。今年は私も100個くらい食べようと思います！（買えるかなあ…？）

▼田中大樹
▲西田昌起
▲増田慈
村上大喜

★8月3日から5日にかけて、多賀大社の万灯祭に「ことのわ」で出店します。ぜひ来てね！

『ファーマーズクラブことのわ』では、湖東地域で農業を営む35歳までの仲間を募集しています！
■ファーマーズクラブことのわ事務局(湖東農業農村振興事務所農産普及課内) 青年農業者担当 ☎0749-27-2228

11

EひとEすと 人と暮らしのE関係

人と暮らしのE関係 EひとEすと 10

栽培カレンダー

●種まき ○じかまき ×植えつけ ■収穫

	8月	9月	10月	11月	12月	1月	2月	3月	4月	5月	6月	7月
じかまき栽培	○○											
移植栽培	●	×										

3 間引き

本葉が出始めたころ、1か所3株に間引き、その後間引きを繰り返して本葉5~6枚で1か所1株にしましょう。

4 追肥・土寄せ

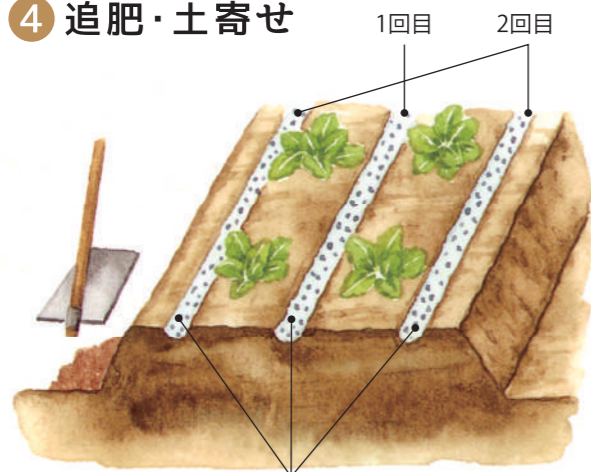

肥料を与えたら覆土する

「やさい2号」(N・P・K=8・8・8)
70~80g/m²

追肥後、中耕し、除草して土寄せしておきましょう。植えつけ半月後に1回目、結球し始める前に2回目の追肥をしましょう。葉を傷めないように注意しましょう。

5 病害虫防除

アオムシ、コナガ、アブラムシなどは早期防除をしておきましょう。

6 収穫



球の頭を軽く押さえ、硬く締まった感じのものから収穫しましょう。

7 霜よけ

球が完成すると耐寒力が弱まります。霜が強くなると球が傷むので、外葉を寄せて先をくくっておきましょう。



定番肥料はこちら

やさい1号 20kg



速効性肥料と有機質肥料、緩効性肥料を配合したJA東びわこオリジナル商品。基肥に最適です。野菜に不足しがちなホウ素も入っているため、安定生産と品質の向上に役立ちます。

チッソ リンサン カリ ホウ素
12 - 10 - 12 - 0.3

やさい2号 20kg



速効性肥料と有機質肥料を含むJA東びわこオリジナル商品。作物を選ばず、基肥・追肥どちらにも使える万能肥料です。

チッソ リンサン カリ
8 - 8 - 8

お買い求め・ご注文はお近くの営農経済センターまたは支店まで!

※お取り寄せ商品となります。あらかじめご了承ください。
※時期などの都合により、取り扱いを休止・中止する場合があります。あらかじめご了承ください。



土に触れる安心、
育てる喜び、
収穫する感動、
食べる幸せ。

今日から始める家庭菜園

ハクサイのじかまき
栽培にチャレンジしよう!

葉菜類・アブラナ科

中国原産で、東洋を代表する野菜のひとつです。根が弱いため、移植栽培よりもじかまき栽培の方がスムーズに生育し、結果的に高品質なハクサイの収穫につながります。上手にできたハクサイを、寒い時期に思う存分楽しみましょう!

栽培のポイント



愛荘営農経済センター
おぎの かいと
荻野 海斗

- 良質な野菜づくりは土づくりから。種まきの2週間以上前までに、苦土石灰による酸度矯正や堆肥など有機物をしっかりと施しましょう。
- 多湿に弱いので、水はけの良いほ場を選びしっかりと畝を立てましょう。
- 間引きの際、残す苗の根を痛めないよう十分に注意しましょう。

栽培方法

1 畑の準備

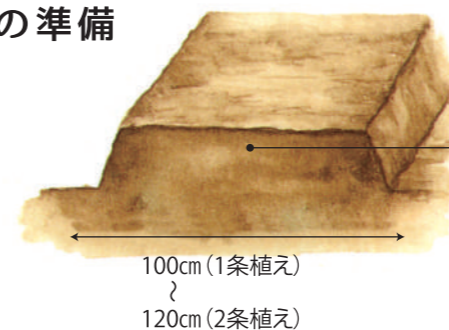

日当たりと水はけのよい場所を選び、2~3年連作は避けましょう。

荒い起こし
苦土消石灰100g/m²
堆肥3kg/m²
元肥
「やさい1号」120~150g/m²
(N・P・K=12・10・12)

2 種まき

一般には8月中~下旬に、80cm程度の畝なら1条、120cmの畝なら2条に、株間50cmをあけて種をまきましょう。種をまく場所に、ジュース瓶の底などで深さ1cmのへこみをつくり、そこへ5~6粒、間隔をあけてまきましょう。覆土は種が隠れる程度にし、にわか雨などで種が流されないよう切りわらや不織布などで覆いましょう。



支店の情報や取り組みをお届け!!

支店NEWS

彦根東支店



支店長
内堀 喜昭

地域に愛される支店へ 支店職員と一緒にイベントを楽しみませんか?

今年も子どもからお年寄りの方までたくさんの方に参加していただけるイベントを計画中です。今後、9月の高宮小学校稲刈り体験、12月頃に支店感謝祭を開催させていただく予定です。
当支店では利用者の方とともに職員も楽しむことを「モットー」としており、皆さまとすべてのイベントを全力で楽しみたいと考えています。他にも様々なイベントを計画中です。皆さまのご参加を心よりお待ちしております。



▲明るい自慢の支店職員。声をかけてくださると嬉しいです♪

タテのカギ

- 1 文系より〇〇系の教科の方が好きです
- 3 医者いらすと呼ばれることもある植物
- 6 数え年70歳の祝い
- 7 精霊馬に使われる野菜の一つ
- 8 肉詰めにするのも定番の夏野菜
- 10 コンビニエンス〇〇、チェーン〇〇
- 14 関西国際空港や中部国際空港は、
- 16 〇〇地に造られています
- 18 夏場によく食べられる麺
- 19 〇〇座は蠍座と山羊座の間にあります
- 20 パナマやスエズのものがある有名
- エビに見た目が似ているすしネタ

クロスワードパズル

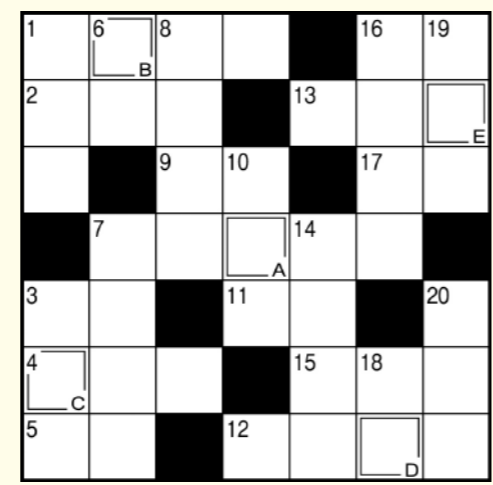

二重マスの文字をA~Eの順に
並べてできる言葉は何でしょうか?

A B C D E

--	--	--	--	--

友だち追加は
こちらから!

当選確率
UP!!

JA東びわこ公式LINE
簡単応募フォームを活用ください!

スマホのカメラやQRコードリーダーで読み取ってください!

- LINEで友だち追加
- メニュー右下の[プレゼント応募]をタップ!
- スマホから簡単に応募ができます!

ヨコのカギ

- 1 トマトやスイカに含まれる赤い色素
- 2 海で水上〇〇を楽しんだ
- 3 独特の香りから香魚とも書く川魚
- 4 無駄遣いをする事
- 5 セーラー服のものは大きめ
- 7 孫悟空の乗り物です
- 9 酒などを入れる四角い容器
- 11 ザーザー、しとしとと降ります
- 12 夏にはくズボン下
- 13 アップの反対語。イメージ〇〇
- 15 パンダの遊具にも使われるゴム製品
- 16 小さな船を数えるときに使う言葉
- 17 MB=〇〇バイト、GB=ギガバイト



働くことのよろこび

先日、某テレビ番組の中で、障がい者雇用に関わるドラマを観ました。このドラマは、社員の7割以上が知的障がい者である“チョーク”製造会社が、会社の存続をかけて、窓ガラスにも描けるチョークを開発した『町工場の実話』を元にドラマ化されたものです。どのような工場であるか詳しくは、『虹色のチョーク』注1)という書籍を参考にしてください。

この会社は、日本のシェア約70%を占める、チョーク製造販売会社「日本理化学工業株式会社」です。また、障がい者雇用が義務化される前の1960年に初めて知的障がい者を雇用して以来、一貫して障がい者雇用を推し進めてきました。2023年現在、91人の社員のうち66人が知的障がい者となっています。

日本理化学工業の大山泰弘会長は「人は仕事をする事で、人の役に立ちます。必要とされてこそ、生きていく喜びを感じることができる。職業を持って必要とされる喜びを知った彼ら(知的障がい者)は、さらに懸命に働いてくれます。そして、そんな彼らを毎日見つめてきた私こそ、彼らから、働く幸せ、人の役に立つ幸せを教えられたのです」と語っています。

大山会長は、文字を読むことができなくても信号機の色と意味を理解し、事故に遭わず通勤する障がい者の姿を見て、「色合わせ」で材料の計量ができる手法を編み出しました。また、時計の文字が読めなくても正確な時間を計れるよう砂時計を準備するなど、その人の持つ理解力に合わせて作業工程を設計すれば、健常者と変わらない能力を発揮する。そればかりか、健常者にはない集中力・識別力を発揮してくれます。一方、健常者の社員はというと「障がい者の面倒を見てあげる」という意識ではなく、逆に障がい者から「働くことの尊さ、喜びを教えてもらっている」ということです。

この会社も現在に至るまでに紆余曲折があり、チョークの需要低下に伴って、障がい者雇用の縮小・合理化を考えた時期もあったと言います。しかし、現場で健常者の社員と知的障がい者の社員と一緒に働く中で、彼ら(知的障がい者)の仕事への姿勢、まじめさ、笑顔に触れ、素直に感動し、尊敬の念を抱いたということ。そして、障がい者雇用を止めることはなかったと言います。そのようなときに、新商品「キットパス」注2)の開発で業績を好転させることができたということです。

“虹色のチョーク”の著者である小松さんが「なぜ、こちらの社員の方々は生き生きしているのですか」と、社長に質問すると「自分も社会の役に立っているという自負が、社員のモチベーションを高めているのではないのでしょうか」と、答えています。

体に不自由なところや衰えがあっても、仕事を通じて、誰かの役に立ち続けたい。それは、障がい者にも、健常者にも、老いて衰えた人にも共通する願いではないでしょうか。

働く幸せとは何か、改めて考えてみませんか。

注1)『虹色のチョーク——働く幸せを実現した町工場の奇跡』(著:小松成美、出版:幻冬舎)

注2)「キットパス」:環境図形マーカー。ホワイトボードや窓ガラスなどのつるつるした面でも描くことができ、濡れた布などで簡単に拭き消すことができる。

※引用 JA滋賀県中央会 JA滋賀同和対策本部 「みのり」No334より

正解者の中から抽選で 毎月10名の方に 直売所クーポン券をプレゼント

あて先
〒522-0223
彦根市川瀬馬場町922-1
JA東びわこ
「EひとEすと」係

応募方法
ハガキに、答えと郵便番号・住所・氏名・年齢と本紙に関するコメントやイラストをお書きの上、上記までお送りください。締切は令和6年8月30日(金)必着です。答えの発表は9月号です。プレゼント発送は令和6年10月上旬の予定です。

※コメントやイラストは、読者・イラストコーナーに掲載させていただく場合があります。採用された方にはプレゼントを進呈いたします。

※プレゼント内容は、予告なく変更となる場合があります。

※お寄せいただいた情報は、読者・イラストコーナー(P18)掲載の目的以外に、新商品のお知らせや情報提供などに使用することがあります。なお、読者・イラストコーナー採用者の方は住所、お名前を掲載させていただきます。あらかじめご了承ください。当選者の発表は、賞品の発送をもって代えさせていただきます。



7月号の答えは サルスベリでした。



たくさんのご応募
ありがとうございました。

令和6年度 彦根梨の販売について

販売時期 令和6年8月24日(土)～9月15日(日) (予定)

メイン販売場所 彦根総合地方卸売市場内ブース
住所/彦根市安食中町327

販売時間 9:45～11:00【売り切れ次第終了】

直売所での販売は8月26日(月)から!

やさいの里二番館での販売時間 **15:00～** 美浜館・やさいの里やさいの里あいしょう館での販売時間 **11:00～**

【いずれも売り切れ次第終了】

●お問い合わせ/直売所統括課 ☎0749-28-7898

※天候不順などの影響により梨の収穫が行われない場合は、販売を中止するか、購入数を制限させていただきます。あらかじめご了承ください。
※8月中は大変混雑が予想されます。早朝からの場所取りはご遠慮いただくとともに、各自で熱中症対策をお願いいたします。
※直売所での販売は入荷数が大変少なくなっております。

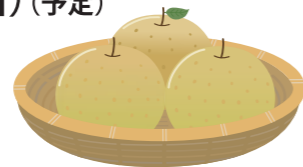

美浜館
8、9月は通常営業
(9:00～17:00)



Xで販売状況をお知らせ!!



スマホのカメラやQRコードリーダーで読み取ってください!

※安食中町の交差点は、混雑が予想されますのでご注意ください。

多賀支店イベント同時開催!

多賀ぶどうクラブ「シャインマスカット」販売

青空市

多賀町蔬菜園芸組合が地元で採れた新鮮野菜を販売します!



陽だまりカフェ

おしゃべりは元気の源! 陽だまりの会たん・とんメンバーと一息つきませんか?



令和6年8月15日(木) 8:45～11:30

場所/多賀支店(多賀町多賀1350)

●お問い合わせ/多賀支店 ☎0749-48-1007

秘密厳守 完全予約制

弁護士による無料法律相談会

組合員向けの法律相談会です。相談内容は相続・離婚・債務整理・交通事故など種類は問いません。(相談時間はお1人様25分以内)

令和6年8月22日(木)

[15:00・15:30・16:00・16:30]

●場所/JA東びわこ本店

●お問い合わせ/金融部 ☎0749-28-7810

ひまわりめがね展示相談会

来て、見て、試してください!!補聴器も体験できます!!

●8月のスケジュール

愛知川支店	20日(火)	9:30～14:00
秦荘支店	21日(水)	
稲枝支店	22日(木)	

※スケジュールは予告なく変更・中止になる場合がありますのであらかじめご了承ください。

稲刈り時期の休日対応について

	対応日	営業時間
8月	24日(土)	彦根ライスセンター 9:00～12:00
	31日(土)	愛知中部カントリー 9:30～12:00
9月	7日(土)	稲枝品質管理センター 8:30～12:00
	14日(土)	厚生社カントリー 9:30～12:00
	21日(土)	多賀ライスセンター 8:30～12:00

※営業時間が場所により異なりますのでご注意ください。

●営業場所

彦根ライスセンター(低温倉庫) ☎0749-28-1349
(彦根市甘呂町1367)

愛知中部カントリー ☎0749-42-4582
(愛知郡愛荘町島川303)

稲枝品質管理センター(稲枝支店裏) ☎0749-43-2524
(彦根市本庄町92-1) ☎0749-43-3720

多賀ライスセンター ☎0749-48-2364
(犬上郡多賀町多賀1261)

厚生社カントリー ☎0749-35-4352
(犬上郡豊郷町四十九院1128-3)

上記営業日は稲枝給油所も
8:45～12:00まで営業します

※現金のお取扱いはできかねます。口座引落のみとなりますので、あらかじめご了承ください。

JA全農しが彦根農機センター臨時休業日のお知らせ

●臨時休業日/

令和6年8月13日(火)・14日(水)

※祝日および土日を含めて、令和6年8月10日(土)～14日(水)まで休業日とさせていただきます。

●お急ぎの際の連絡先/

JA全農しが 農業機械課(野洲市小篠原大岩山5-2)
☎077-586-7014

JAインフォメーション

第2弾! JA東びわこ サマーキャンペーン 定期貯金

募集総額: 150億円
(窓口・ATM・ネットバンク合計)

金利優遇
コース

新規のご資金で定期貯金を10万円以上
お預け入れいただいた方に特別金利でお預かりします!

窓口での
お預入れの場合

ATMでの
お預入れの場合

ネットバンクでの
お預入れの場合

1年 0.11% (税引後年0.087%)
1年 0.12% (税引後年0.095%)
1年 0.13% (税引後年0.103%)

3年 0.27% (税引後年0.215%)
3年 0.28% (税引後年0.223%)
3年 0.30% (税引後年0.239%)

5年 0.30% (税引後年0.239%)
5年 0.31% (税引後年0.247%)
5年 0.32% (税引後年0.254%)

募集期間 令和6年6月17日(月)～令和6年8月31日(土)

※お取扱いは個人の方のみとさせていただきます。
※特別金利の適用は初回満期日とし、満期日以後は継続日における店頭金利を適用いたします。
※期限前解約される場合は、当JA所定の中途解約利率を適用いたします。

※お利息に20.315%(国税15.315%・地方税5%)の分離課税がかかります。
※本商品は金利情勢等の変化により、期間中であっても金利を変更または取扱いを中止する場合があります。
※店頭にて説明書をご用意しております。
※金利は令和6年6月17日現在

連絡先一覧



万が一の時はこちらまで (24時間365日対応)

●自動車のトラブル (JA共済にご契約の方)

●事故のとき 昼間 平日 8:30~17:00 ☎ **28-7899**
自動車安心サポートセンター
●故障のとき ☎ **0120-063-931**

●ガスのことなら 全農関西エネルギー株式会社彦根販売所 ☎ **28-2266**
●葬祭のことなら ☎ **0120-54-9312**

おかげさまで
全国シェア
No.1

シロアリ診断

今がオススメ!

床下診断・
お見積りまで
無料

正式なご依頼は
お見積りを見て
いただいてから
で大丈夫!!

この機会に、一度点検することをお勧めいたします。

☎ **0120-955-694** 床下の**無料点検**実施中!

報告・お見積を確認後、施工(有料)をするかご判断いただけます。

定例理事会 令和6年6月18日(火) 13:30~

- 第1号議案 「業務報告書」提出(案)の件
 - 第2号議案 出資口数の減少承認(案)の件
 - 第3号議案 経営管理委員に対する既貸出特約期間の適用利率承認(案)の件
 - 第4号議案 令和6年度産米共同乾燥調製施設利用料金の設定(案)の件
 - 第5号議案 令和6年度産米個人パラフレコン調製料金の設定(案)の件
 - 第6号議案 令和5年度 加工業務用キャベツ最終精算(案)の件
- 全議案承認されました

臨時理事会 令和6年6月22日(土) 通常総代会終了後

- 第1号議案 専務理事選任(案)の件
 - 第2号議案 理事の担当業務決定(案)の件
 - 第3号議案 理事長及び専務理事に事故あるときの職務代理・代行順位設定(案)の件
 - 第4号議案 理事の退任に係る退職慰労金の金額、支給時期及び支給方法(案)の件
 - 第5号議案 理事の報酬額配分(案)の件
 - 第6号議案 役員賠償責任保険締結(案)の件
 - 第7号議案 みのり監査法人との監査契約締結(案)の件
- 全議案承認されました

監事会 令和6年6月18日(火) 10:30~

- 第1号議案 JAバンク財務モニタリング報告にかかる監事意見書(案)の件
- 全議案承認されました

監事会 令和6年6月22日(土) 通常総代会終了後

- 第1号議案 監事監査規程第4条・第5条に定める代表監事・常勤監事選出(案)の件
 - 第2号議案 監事会規則第4条に定める監事順位決定(案)の件
 - 第3号議案 監事退任にかかる退職慰労金(案)の件
 - 第4号議案 令和6年度 監事報酬の配分(案)の件
 - 第5号議案 役員賠償責任保険締結(案)の件
- 全議案承認されました

経営管理委員会 令和6年6月19日(水) 13:30~

- 第1号議案 経営管理委員に対する既貸出特約期間の適用利率承認(案)の件
- 全議案承認されました

臨時経営管理委員会 令和6年6月22日(土) 通常総代会終了後

- 第1号議案 経営管理委員会会長及び副会長選任(案)の件
 - 第2号議案 各専門委員会の委員選任及び委員長・副委員長選出(案)の件
 - 第3号議案 各特別委員会の委員選任(案)の件
 - 第4号議案 会長及び副会長に事故あるときの職務代理・代行順位設定(案)の件
 - 第5号議案 理事選任(案)の件
 - 第6号議案 代表理事及び理事長選任(案)の件
 - 第7号議案 経営管理委員の退任に係る退職慰労金の金額、支給時期及び支給方法(案)の件
 - 第8号議案 経営管理委員の報酬額配分(案)の件
 - 第9号議案 役員賠償責任保険締結(案)の件
 - 第10号議案 子会社(JA東びわこアグリサービス)の役員改選に伴う取締役の変更(案)の件
- 全議案承認されました

愛しのわが子&わが孫に
安心安全なものを食べさせたい!

おいたべ

しく たよ
コーナ



〈彦根市〉あおくん



〈彦根市〉ごあんたべたい

JA東びわこでは「食」の安全の観点からも、地元で採れた安全な農産物の推進=地産地消を進めています。
地元のお米や野菜などを食べている、お子さま&お孫さま(0~12さい)の写真を送ってください!

誌面で紹介された方には、地元の安全安心な農産物が集まるJA直売所で使える

1,000円分のクーポン券をプレゼントします!



スマホでコードを
読み取って
応募ください!

※応募者は東びわこ管内にお住まいの方に限ります。
※ニックネーム可

最近作っていないレシピや知らないレシピ
が載っていて、保存方法も載っているので
旬の野菜の楽しみがさらに増えました♪
これからも続けてほしいです!

〈多賀町〉藤本 香織さん

やさいの里をいつも利用させてもらって
います。孫たちがやさいの里のイチゴファン
です。ほかで買った食べないので、いつも買
に行きます。近いこともあり、とても便利です♪
おはぎ作りのためにもち米もよく購入してい
ます。孫のことばかりですがとても助かっています。

〈彦根市〉若林 徳造さん



〈愛荘町〉荻田 秀子さん

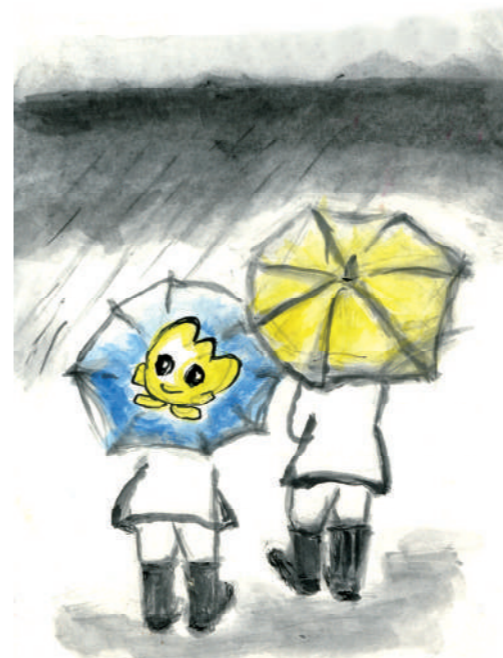

〈彦根市〉北川 好栄さん

6月号のお便り 地域でつなぐ 読者のわ



お便り募集中!!
詳細はP15を
ご覧ください。

同じ職場だった方が載っておられて、頑張って
いる姿を見ながら楽しく読ませていただき
ました。

〈甲良町〉田中 良治さん

毎月、表紙の方の笑顔にほんわかした気持ち
になります。
皆さんいい顔されていて、農業に自信・やりがい
をもってられるなあと感心しています。

〈彦根市〉西澤 章子さん

今日からトマト農家さんのもとの収穫のバイ
トが始まりました。
ルビー色の新鮮なプチトマト♡
トマトが大好きな私はいつも幸福感でいっぱい
になります。

〈豊郷町〉村上 美智子さん

14人の新入職員皆さんのフレッシュな笑顔の
写真が良かったです。
健康に気をつけて、お仕事がんばってくださいね!

〈多賀町〉井上 加奈恵さん

いつもやさいの里二番館に野菜を買いに行
きます。新鮮な採りたて野菜のおいしさは
抜群です。お米の量り売りも夫婦2人にはとても
助かっています。

〈彦根市〉長江 雅子さん